

## ANEXO UNICO

### PLIEGO DE CONDICIONES PARTICULARES

#### 1. Objeto

1.1 El presente llamado a Contratación está compuesto por **1 (UN) renglón** y tiene por objeto:

RENGLÓN Nro.:	DESCRIPCIÓN	CARACTERISTICAS DEL SERVICIO REQUERIDO
1	<b>Servicio de Puesta en Valor de Sistema Eléctrico de Fuerza Motriz Edificio 5.-</b>	Conforme a Especificaciones Técnicas y Pedido de Cotización.

1.2 Los precios cotizados deberán corresponder al 100% de lo requerido en el renglón e incluirán en todos los casos, la totalidad de los costos de entrega en el Hospital (Av. Calchaquí N° 5401, Florencio Varela).

#### 2. Plazo Mantenimiento Oferta

2.1 Los Oferentes deben mantener sus Ofertas, por el término de sesenta (60) días corridos, contados a partir de la fecha del acto de apertura. El mismo se prorrogará automáticamente por sesenta (60) días más, salvo negativa del oferente, presentada por escrito hasta tres (3) días antes del vencimiento.

2.2 En circunstancias excepcionales y antes de que expire el período de mantenimiento de la oferta, el Hospital **podrá** solicitarle a los Oferentes que extiendan el período de la validez de sus ofertas. Los oferentes no estarán obligados a prorrogar su oferta y lo expuesto no generará la pérdida de la garantía de mantenimiento de oferta. Las solicitudes y las respuestas serán por escrito.

#### 3. Retiro Pliego - Constitución Domicilio Comunicaciones

3.1 Los Interesados deberán obtener el Pliego de Bases y Condiciones:

**3.1.a-Físicamente:** en la oficina de Compras del Hospital, o bien

**3.1.b-Mediante Correo Electrónico:** a [Contratacion.directas@hospitalelcruce.org](mailto:Contratacion.directas@hospitalelcruce.org), informando CUIT de la empresa, razón social, y datos del procedimiento de selección de que se trate.

3.2 En ambos casos hasta dos (2) días hábiles administrativos anteriores a la fecha de apertura previa acreditación del Certificado de Visita de Obra, emitido en la forma prevista en el punto 8 de este Pliego.

3.3 En dichas oportunidades, deberán constituir también el "Domicilio de Comunicaciones" y "Dirección de Correo Electrónico" al que el Hospital enviará todas las comunicaciones previas a dicho acto y que hagan al proceso licitatorio.

3.4 Sin perjuicio de lo anterior, los interesados podrán consultar el texto del Pliego de Bases y Condiciones accediendo a través de [www.hospitalelcruce.org](http://www.hospitalelcruce.org)(link licitaciones/compras).

#### 4. Consultas y Aclaraciones

4.1 Los interesados que necesiten cualquier aclaración podrán solicitarla al Hospital hasta tres (3) días hábiles administrativos anteriores a la fecha de apertura, ante la oficina de Compras del Hospital, en el horario de 09:00 a 13:00 horas o vía correo electrónico a la dirección indicada en el

Punto 3.1.b- de estas Condiciones Particulares, hasta las 15:00 horas del último día hábil permitido.

**4.2** El Hospital responderá por escrito a toda solicitud de aclaración que se considere necesaria. El Hospital enviará una copia de su respuesta a todos los que adquirentes de los pliegos, incluyendo una explicación de la consulta, pero sin identificar su procedencia. Las Comunicaciones a quienes hubiesen adquirido el Pliego de Bases y Condiciones, se harán en el "Domicilio de Comunicación" que hayan constituido al efecto – Punto 3 de estas Condiciones Particulares. Será responsabilidad del oferente constatar su corrección e informar cambios, de corresponder. El resto de los interesados podrán conocer el texto de las explicaciones, accediendo a las "Circulares Por Consulta" del Pliego de Bases y Condiciones, a través de [www.hospitalelcruce.org](http://www.hospitalelcruce.org) (link licitaciones/compras).

**4.3** Antes de la fecha límite de presentación de las ofertas, el Contratante podrá modificar el Pliego de Bases y Condiciones, expidiendo enmiendas o bien emitir "Circulares de Oficio" las cuales serán notificadas o publicadas de conformidad con lo dispuesto en el punto anterior.

**4.4** Cualquier enmienda o aclaración será parte del pliego de Bases y Condiciones.

**4.5** El Hospital, si fuera necesario, podrá prorrogar la fecha límite de presentación de ofertas, a fin de dar a potenciales oferentes un plazo razonable para que puedan tomar en cuenta la enmienda en la preparación de sus ofertas.

## **5. Oferentes-Condiciones Requeridas**

Podrán formular Oferta quienes reúnan los siguientes requisitos:

5.1 Estén habilitados por el Registro de Proveedores del Hospital.

5.2 Los proponentes que formulen ofertas sin estar inscriptos en el Registro de Proveedores del Hospital, deberán presentar junto a la oferta la correspondiente solicitud de inscripción, agregando toda la documentación necesaria hasta el momento en que la autoridad adjudicante proceda a dictar el acto administrativo que corresponda. Para el caso de que la inscripción no haya sido resuelta con anterioridad, en el acto administrativo que disponga la adjudicación, el órgano adjudicante deberá expedirse respecto de la solicitud de inscripción.

## **6. Ofertas - Su Presentación**

**6.1** Las propuestas deberán confeccionarse y presentarse conforme al siguiente detalle:

**6.1.a.** Escritas a máquina.

**6.1.b.** Por duplicado.

**6.1.c.** En sobre común sin membrete o en cajas o paquetes si son voluminosos, perfectamente cerrados, identificando claramente:

λ Expediente N° 2915-13825/2022

λ Contratación Directa N°

λ Fecha de Apertura:

λ Hora Apertura:

**6.1.d.** Rubricada por quien detente el uso de la firma social o con poder suficiente para representar a la empresa.

**6.1.e.** Las enmiendas o raspaduras deberán ser debidamente salvadas por el oferente al pie de la propuesta.

**6.1.f.** La cotización deberá ser formulada en pesos, indicando precio unitario y precio total de cada ítem. Serán tenidas en cuenta únicamente las propuestas que contemplen la cotización del lote completo. En el caso de presentar alternativas, las mismas se cotizarán de igual forma.

**6.1.g.** La presentación de ofertas implica el conocimiento y aceptación del Pliego de Bases y

Condiciones Generales y Particulares y Especificaciones Técnicas; y el sometimiento a todas sus disposiciones y a las del Reglamento de Contrataciones del Hospital. No serán consideradas las ofertas que no se ajusten en un todo a lo establecido en dicho Pliego o Reglamento y/o condicionen sus estipulaciones.

## 7. Ofertas - Documentación a Integrar

**7.1** Cuando fueren documentos o constancias emitidas por Contador Público Nacional, su firma debe estar legalizada por el Consejo Profesional respectivo.

**7.2** Aquella documentación que exija este Pliego y no constituya un documento público, revestirá carácter de Declaración Jurada y la omisión de su presentación constituirá causal de inadmisibilidad de la Oferta.

**7.3** El sobre o paquete, conjuntamente con el Pliego de Bases y Condiciones suscripto por el firmante de la oferta en todas sus páginas, deberá contener la siguiente documentación:

SECCIÓN A	DATOS DEL OFERENTE U OFERENTES EN "UT"	FOLIOS
1	DDJJ con Denominación de la firma, Domicilios legal y real, Tel, fax y correo electrónico	
2	DDJJ con Listado de integrantes de la firma (autoridades): Apellido y nombre, DNI y cargo, refrendado por el Representante legal de la Empresa	
3	Acreditación de la representatividad legal del firmante de la oferta, cuando no surja de la Credencial de Proveedor del Hospital, certificado por Escribano Público y legalizado por el Colegio respectivo	
4	Contrato/Estatuto, Acta de Reunión de Contrato Social, Acta de Reunión de Socios, o Estatutos y Actas de Asamblea y de Directorio.	
5	Contrato de Unión Transitoria de Empresas o "Compromiso de Constitución de Unión Transitoria de Empresas" que cumpla con las exigencias del Punto 7 - Uniones Transitorias de Empresas del Pliego de Condiciones Generales; certificado por Escribano Público y Legalizado por el Colegio respectivo.	
SECCIÓN B	HABILITACIÓN DEL OFERENTE	FOLIOS
6	Constancia de Inscripción en el Registro de Proveedores del Hospital o habilitados para el rubro a licitar, por el Registro de Proveedores y Licitadores del Estado Nacional y/o Provincial, en todos los casos de acuerdo con lo previsto en el Punto 5 de estas Condiciones Particulares	
SECCIÓN C	GARANTIAS	FOLIOS
7	Garantía de Oferta según lo establecido en el Punto 10 de estas Condiciones Particulares	
SECCIÓN D	SEGUROS	FOLIOS
8	Certificado de cobertura por accidentes y vida	
SECCIÓN E	INFORMACIÓN Y DOCUMENTACIÓN TÉCNICA DE OFERTA	FOLIOS
9	Declaración en instrumento privado que indique que no ha sido demandado por la Nación y/o la Provincia de Buenos Aires o sus entidades descentralizadas por causas fiscales o contractuales, exigencia que en el caso de UTE, se extiende a todos sus integrantes. En el caso de existir juicios, el Oferente deberá afianzar los montos totales involucrados, costos y costas	

10	Constancia de Inscripción en el Registro Provincial de Microempresas, cuando resulte de aplicación el Punto 13 - Micro, Pequeñas y Medianas Empresas - Condiciones Generales;	
11	Certificación del nivel de calidad alcanzado, cuando resulte de aplicación el Punto 14 - Principio de Prioridad y Preferencia en razón de Calidad Certificada - Condiciones Generales	
12	Declaración en instrumento privado que indique que la firma no utiliza ni utilizará mano de obra infantil en ninguno de los segmentos de sus procesos de conformidad con las normas legales vigentes;	
13	Documentación emitida por la Administración Federal de Ingresos Públicos (AFIP) que respalde la situación que, como sujeto, reviste frente al Impuesto al Valor Agregado;	
14	Para las empresas con domicilio fiscal en la provincia de Buenos Aires documentación emitida por la Agencia de Recaudación de la Provincia de Buenos Aires (ARBA) dependiente del Ministerio de Economía, que respalde la situación que, como sujeto, reviste frente al Impuesto sobre los Ingresos Brutos	
15	Certificado de Visita a Instalaciones– Punto 8 de estas Condiciones Particulares.	

**7.4 Al momento de la preadjudicación y adjudicación** se certificará que cada empresa cumpla con las condiciones establecidas en la Resolución 4164 emitida por la Administración Federal de Ingresos Públicos (AFIP)

## 8. Certificado Visita a Instalaciones/Zona de Trabajo

La misma debe estar certificada por el Director de Infraestructura y Tecnología y/o Director de Administración y Operaciones. La visita a la dependencia se efectuará únicamente en día y hora que fije la autoridad competente del hospital, coordinada por el Sr. Encargado del Área, para todos los interesados. Pasada dicha fecha y hora no se receptorán nuevas visitas al establecimiento. El Director de Infraestructura y Tecnología y/o el Director de Administración y Operaciones del hospital conformara la Visita. El encargado del Área acompañará y asesorará a los interesados en la realización de la visita. La falta del Certificado de Visita será causal de rechazo de la oferta. Asimismo, se confeccionará un Acta de Visita que deberán conformar todas las empresas interesadas presentes y el Director de Infraestructura y Tecnología.

El oferente deberá conocer perfectamente los lugares de trabajo, inmueble, infraestructura, instalaciones fijas, instalaciones móviles, toma de acceso y/o retiro de materiales y/o equipos de los lugares de instalación, etc., no pudiendo con posterioridad a la fecha de vencimiento de presentación de la oferta alegar ignorancia, falta de información, existencia de condiciones, factores o circunstancias no previstas o desconocidas sobre el estado físico de tales lugares y condiciones en que habrán de desarrollarse los trabajos. Dicha argumentación será considerada improcedente y rechazada de pleno derecho. Se considera que, en su visita de reconocimiento al lugar de la obra, el oferente ha podido conocer el estado en que se encuentra la misma y que por lo tanto su oferta incluye todas las reformas y ampliaciones necesarias de acuerdo con las reglas del arte, aunque no se mencionen en la documentación de la presente Licitación.

## 9. Defectos de Forma-Desestimación de Ofertas

Serán objeto de **desestimación** las ofertas:

**9.a-** Que se aparten de las bases de la contratación.

**9.b-** Que no estén firmadas por el oferente.

**9.c-** Formuladas por firmas no inscriptas en el Registro de Proveedores del Hospital -punto 5 de

estas cláusulas particulares.

**9.d-** Formuladas por firmas dadas de baja, suspendidas o inhabilitadas en dicho Registro.

**9.e-** Que contengan raspaduras o enmiendas en las partes fundamentales, como ser: “precios”, “cantidades”, “plazo de mantenimiento de oferta”, “plazo de entrega”, o alguna otra que haga a la esencia del contrato, y no hubieran sido debidamente salvadas.

**9.f-** Que estén escritas con lápiz.

**9.g-** Que no contengan la garantía de oferta correspondiente previstas en el Punto 10 – Garantía de Oferta, de estas condiciones particulares.

**9.h-** Que no hayan retirado el pliego en las condiciones previstas en el Punto 3 - Retiro Pliego - Constitución Domicilio Comunicaciones, de estas Condiciones Particulares.

**9.i-** Que no hayan efectuado la visita a las instalaciones en las condiciones previstas en el Punto 8 - Certificado Visita a Instalaciones, de estas Condiciones Particulares.

Si la oferta tuviera defectos relacionados con los requisitos indicados en el Punto 7 – Ofertas – Documentación a integrar, de estas Condiciones Particulares, y que no fuesen causales de desestimación, el Oferente podrá ser intimado por el Hospital a subsanarlos dentro del plazo de dos (2) días hábiles, vencido el cual la Oferta será desestimada sin más trámite.

## **10. Garantía de oferta**

**10.1** La oferta deberá ser afianzada por el proponente por un importe equivalente al **dos por ciento (2%)** del valor total de la misma. La garantía de oferta deberá presentarse en la forma de:

**10.1.a- Declaración Jurada de Mantenimiento de Oferta** (ofertas menores a \$629.999,99 y en la forma dispuesta en el Anexo I – Condiciones Particulares)

**10.1.b- Fianza o Póliza de Seguro de Caucción o Garantía Bancaria.**

**10.2** En el caso de constitución de la garantía mediante Póliza, la misma se deberá presentar en original. La póliza deberá ser extendida por compañías aseguradoras debidamente autorizadas por la SUPERINTENDENCIA DE SEGUROS DE LA NACIÓN.

**10.3** La garantía de oferta será devuelta en las siguientes condiciones:

**10.3.a-** Al oferente adjudicatario, se le devolverá su garantía luego de la suscripción de la Orden de Compra. En caso de que un adjudicatario no firme la Orden de Compra por su exclusiva culpa, se le ejecutará la garantía de mantenimiento de oferta o se lo declarará inelegible en los términos del artículo 132 del Reglamento de Contrataciones.

**10.3.b-** A quienes no resultaron adjudicatarios, se le devolverá a su requerimiento, la garantía de oferta, para lo cual deberán concurrir a las oficinas de Compras del Hospital, dentro de los treinta (30) días corridos siguientes a la notificación de la adjudicación, dejando constancia de dicho retiro en el expediente del proceso de contratación.

## **11- GARANTÍA DE IMPUGNACIÓN A LA PREADJUDICACIÓN DE LAS OFERTAS.**

**11.1** Será del 3% del monto de la oferta del impugnante por el renglón o los renglones observados mediante póliza de caucción emitida al efecto a favor del Hospital, la cual se presentará en forma conjunta con la impugnación a que se refiera en los mismos términos y condiciones que la Garantía de oferta establecida en el Punto 9 de las Condiciones Particulares.

**11.2** Los importes correspondientes a esta garantía serán reintegrados al impugnante si la presentación que avala es resuelta favorablemente. Lo anterior será aplicado sin perjuicio de lo establecido en el Reglamento de Contrataciones del Hospital.



## 12. Garantía Cumplimiento del Contrato.

**12.1** Su constitución será al momento de la firma de la Orden de Compra y conforme lo dispuesto por el artículo 90 del Reglamento de Contrataciones, por un importe no inferior al **diez por ciento (10%)** del valor total adjudicado.

**12.2** En el caso de constitución de la garantía mediante **Póliza**, la misma se deberá presentar en original. La póliza deberá ser extendida por compañías aseguradoras debidamente autorizadas por la SUPERINTENDENCIA DE SEGUROS DE LA NACIÓN.

**12.3** La garantía será devuelta al PROVEEDOR una vez finalizadas las obligaciones contraídas.

**12.4** La garantía de Cumplimiento deberá ser ampliada en el porcentaje respectivo, en oportunidad de ampliarse las cantidades de la Orden de Compra de conformidad con el Punto 18 de las Condiciones Particulares.

## 13. Documentación a Presentar a la Firma del Contrato.

- Garantía de cumplimiento de contrato: Su devolución operará contra la recepción provisoria de los trabajos.
- Póliza de accidentes para el personal autónomo por valor de \$ 500.000 (Pesos quinientos Mil) endosado a favor del Hospital de Alta Complejidad en Red El Cruce Dr. Néstor Carlos Kirchner SAMIC, con cláusula de no repetición, legalizado por Escribano y colegio correspondiente.
- Información adicional que podrá requerir el Hospital.

## 14. Perfeccionamiento del Contrato. Inicio de los Trabajos – Toma de Posesión. Riesgos del Contratante y del Contratista.

**14.1** El contrato se perfeccionará en el momento de notificarse la respectiva orden de compra por alguno de los medios establecidos en el artículo 8º del Reglamento de Contrataciones de este hospital, o de suscribirse el instrumento respectivo, en los plazos y con las modalidades que determine la reglamentación.

**14.2** El Contratante entregará al Contratista la posesión de la totalidad de la zona de las Obras inmediatamente posterior a la firma de la Orden de Compra. El Hospital podrá adelantar o postergar el inicio de las obras si razones operativas de servicio lo justificasen.

**14.3 Son riesgos y responsabilidades del Contratante** los que en este Pliego y Orden de Compra se estipulen que corresponden al Contratante, y **son riesgos y responsabilidades del Contratista** los que en este Contrato se estipule que corresponden al Contratista.

**14.4** Desde la fecha de iniciación hasta la fecha de emisión del certificado de responsabilidad por defectos, son riesgos del Contratista:

- a) Los riesgos de lesiones personales o muerte, o de pérdida, o daños a la propiedad (sin incluir las Obras, planta, materiales y equipos) como consecuencia de lo siguiente:
  - i) uso u ocupación de la zona de las Obras por las Obras, o para realizar las Obras, lo cual es inevitable como resultado de las Obras, o
  - ii) negligencia, incumplimiento de sus obligaciones, o de cualquier persona empleada por o para él Contratista.

- b) El riesgo de daño a las Obras, planta, materiales y equipos, en la medida que ello no se deba a fallas del Contratante o en el diseño hecho por el Contratante.

**14.5** Desde la fecha de terminación hasta la fecha de emisión del certificado de responsabilidad por defectos, será riesgo del Contratante la pérdida o daño de las Obras, planta y materiales, excepto la pérdida o daños como consecuencia de lo siguiente:

- a) un defecto ya existente en la fecha de terminación;

b) un evento ocurrido antes de la fecha de terminación que no constituía por sí mismo un riesgo del Contratante, o

c) las actividades del Contratista en la zona de las Obras después de la fecha de terminación.

**14.6** Cuando no sean riesgos del Contratante, serán riesgos del Contratista, desde la fecha de iniciación hasta la fecha del vencimiento del periodo de responsabilidad por defectos, los riesgos de lesiones personales o muerte y de pérdida o daño a la propiedad (con inclusión, sin que la enumeración sea exhaustiva, las Obras, planta, materiales y equipo), y todo aquel que expresamente se indique en forma particular en las Especificaciones Técnicas.

## **15. Sitio de Trabajo**

Ingeniería Hospitalaria, Hospital de Alta Complejidad en Red El Cruce Dr. Néstor Carlos Kirchner S.A.M.I.C., Av. Calchaquí N° 5401, Florencio Varela.

## **16. Plazo de Ejecución. Obligaciones Generales del Contratista.**

**16.1** Se establece por el término de treinta (30) días corridos a contar desde la aceptación de la Orden de Compra.

**16.2** Se dispone que los precios cotizados serán fijos e inamovibles durante todo el plazo de la obra.

**16.3** Los trabajos deberán ejecutarse en un todo de acuerdo a, las reglas del buen arte, planos y Especificaciones Técnicas, y/o instrucciones que imparta la Inspección de la Obra.

**16.4** El Contratista realizará los trabajos correctamente y de acuerdo con el contrato. El Contratista proporcionará toda la supervisión, trabajo, materiales, y equipo que pueda ser requerido. Todos los materiales y equipo en sitio estarán sujetos a pruebas y aprobación del Contratante, para verificar que se encuentren acordes con las características exigidas en las Especificaciones Técnicas.

## **17. Inspección de los Trabajos - Reparación de Defectos. Medición de los Trabajos. Certificación y Pago.**

**17.1. Comisión del Seguimiento del Contrato – Inspección de obra.** Estará constituida por los profesionales designados por la DIRECCIÓN DE INFRAESTRUCTURA Y TECNOLOGÍA DEL HOSPITAL DE ALTA COMPLEJIDAD EL CRUCE SAMIC, al momento de suscribir el contrato y ejercerá tareas de asesoramiento y soporte técnico de la Dirección del HEC.

### **Sus funciones serán:**

- a) Asesorar a las Direcciones involucradas en el proyecto, en la verificación del desarrollo del Proyecto ejecutivo por parte del Contratista, de acuerdo con las Especificaciones Técnicas del Pliego Licitatorio.
- b) Dar conformidad a los planos, documentos técnicos, muestras de materiales y equipos, que formen parte del Proyecto Ejecutivo y que el Contratista presentará de acuerdo al plan de avance de la documentación.
- c) Auditar el cumplimiento de las normativas vigentes en el proceso de proyecto.
- d) Informar acerca de los incumplimientos contractuales detectados, en los que se estuviera incurriendo, intimando a proceder a su subsanación.
- e) Aconsejar la suspensión inmediata de la ejecución de la obra si se constataran incumplimientos contractuales que así lo requieran.
- f) Recomendar la aplicación de penalidades al Contratista, por iniciativa propia cuando se verificaren incumplimientos en la marcha del contrato.
- g) Informar que las penalidades económicas impuestas han quedado sin efecto, cuando así correspondiere, conforme a las previsiones del Pliego y del Contrato.
- h) La verificación de la correcta provisión de materiales y equipos, la ejecución de los trabajos y la prestación de los servicios.

## 17.2 Libro Órdenes de Servicio

**17.2.1.** Las órdenes, instrucciones, observaciones o pedidos de aclaraciones que se deba transmitir a El Contratista, se efectuarán mediante el “Libro de Ordenes de Servicio” en que deberán notificarse. En caso de negativa, el Hospital le entregará una copia de la Orden, firmando en el original un testigo que dará fe que la copia fue entregada. EL CONTRATISTA quedará notificado del contenido, comenzando a correr desde ese momento el plazo fijado para su cumplimiento.

**17.2.2** A tales efectos, EL CONTRATISTA proveerá un (1) libro con doscientos (200) folios numerados, impresos en original y dos (2) copias, el que deberá ser rubricado por el Hospital.

**17.2.3** De completarse el Libro de Órdenes, EL CONTRATISTA proveerá inmediatamente un libro adicional para la continuación del proceso de comunicación. La reposición de libros se efectuará cuantas veces sea necesario, estará a cargo de EL CONTRATISTA y a su exclusivo costo.

**a.Libro de Órdenes de Servicios:** en donde se volcará información que registre:

- i) las actas pertinentes de las obras,
- ii) registro de mediciones y
- iii) órdenes impartidas por parte de la Inspección de la Obra.

**b.Libro de Notas de Pedido:** en el que se registrarán:

- i) los partes diarios y
- ii) los pedidos del contratista.

**17.3.** En caso de existir observaciones sobre los trabajos realizados, se labrará un Acta de comprobación en la que se indicarán las fallas, defectos o ausencias constatadas, debiendo el Contratista subsanar los defectos, fallas o ausencias, SALVO DISPOSICIÓN ESPECÍFICA EN LA ESPECIFICACIONES TÉCNICAS - dentro de los siete(7) días subsiguientes, salvo que por su naturaleza y magnitud, los trabajos demanden un plazo diferente a juicio de la Inspección de Obra. En tal caso se consignará en el Acta de Comprobación el plazo otorgado al Contratista para subsanar los defectos, fallas o ausencias observadas.

**17.4** Si dentro de los tres (3) días subsiguientes, SALVO DISPOSICIÓN ESPECÍFICA EN LA ESPECIFICACIONES TÉCNICAS-, el Contratista no procediese a comenzar las reparaciones del caso, la Inspección de Obra podrá efectuar los trabajos necesarios, deduciendo el costo que demande tales trabajos de los saldos que se adeuden al Contratista.

**17.5** El Contratista presentará a la Inspección de las Obras, los certificados de los trabajos ejecutados. Asimismo el contratista deberá presentar ante la autoridad competente del Hospital:

<b>* FACTURA:</b>
Original y copia, deberá ser tipo “B” o “C”, emitida de acuerdo con la Orden de Compra y con lo establecido en el Anexo II de la Resolución General N° 1415/2003 de la AFIP.
La factura deberá indicar N° de Expediente que tramitó la contratación y N° de la Orden de Compra correspondiente.
Todo error cometido en el cuerpo de la misma deberá ser enmendado con firma, aclaración y D.N.I. del responsable o apoderado de la firma.
En cada una de las facturas que se presenten en esta institución se deberán adjuntar, en caso de corresponder, las constancias de exclusión de retenciones impositivas ya sean totales o parciales según RG 830 art. 38; así mismo se deberá informar la alícuota del impuesto al valor agregado que contiene su prestación, locación, bien o servicio. En caso de no presentación de la información requerida se entenderá que no posee exclusión de retención de ningún impuesto y que la tasa de impuesto al valor agregado es del 21%.
<b>* REMITO:</b>
Original debidamente conformado, emitido de acuerdo en la Orden de Compra y con lo establecido en el Anexo II de la Resolución General N° 1415/2003 de la AFIP.
Con el Remito, deberá acompañarse la conformidad de la prestación del servicio, en el formulario o



documento que el Hospital determine, debidamente firmado por el/los sector/es del Hospital responsables del control de la ejecución del servicio.
<b>* ORDEN DE COMPRA</b>
Una copia de la recepcionada por el Proveedor y firmada por la Dirección del Hospital.
<b>* DOCUMENTACIÓN IMPOSITIVA</b>
Copia Inscripción en la AFIP
Copia del Formulario 931 de AFIP, incluyendo el acuse de presentación y los pagos de cada uno de los conceptos que integran el mismo, correspondiente al período exigible a la fecha de presentación de la factura.
Copia del listado emitido por la ART y el Seguro de Vida Obligatorio donde conste la nómina del personal asegurado correspondiente al período que se factura.
Copia del libro de sueldos y jornales correspondiente al periodo que se factura, suscripto por Contador Público.
Libre Deuda del Registro de Deudores Alimentarios Morosos.

**17.6** El Contratante pagará al Contratista, en caso de que el Certificado no haya sido observado por la Inspección de las Obras, inmediatamente posterior a la fecha de aprobación del Certificado por el Contratante.

**17.7** El plazo comenzara a contarse a partir del día siguiente a la presentación de la factura.

**17.8** El término fijado se interrumpirá si existieran observaciones sobre la documentación pertinente u otros trámites a cumplir imputables al contratista.

**17.9** Si la demora en el pago no obedeciera a causas imputables al contratista, dichos intereses se liquidarán a la tasa pasiva establecida por el Banco de la Nación Argentina, los que correrán desde la fecha del vencimiento del plazo para el pago no efectuado en término hasta el momento en que se remita la comunicación fehaciente al contratista de que los fondos se encuentran a su disposición.

**17.10** La Nota de Débito por intereses podrá ser presentada por el contratista hasta treinta (30) días después de haber hecho efectivo el cobro de su crédito. Vencido dicho plazo perderá todo derecho a su reclamo.

**17.11 Pago de Anticipo:**

**17.11.1** El Comitente liquidará con carácter de ANTICIPO, como ayuda financiera hasta un máximo del TREINTA POR CIENTO (30 %) del monto del Contrato, dentro de los TREINTA (30) días posteriores a la solicitud del Contratista.

**17.11.2** El contratista queda habilitado para solicitar dicho anticipo a partir de la fecha de firma del contrato en adelante.

**17.11.3** El Contratista deberá entregar, póliza de caución o fianza/garantía bancaria, por el monto equivalente al total del anticipo.

**18-MODIFICACIONES DURANTE LA ADJUDICACIÓN Y LA EJECUCIÓN DE LA ORDEN DE COMPRA**

**18.1** Al momento de la adjudicación, la autoridad competente del Hospital se reserva la facultad de rechazar las ofertas, mediante resolución fundada, así como adjudicar los artículos requeridos por una cantidad mayor hasta un límite de un **veinte por ciento (20%)** o menor hasta el porcentaje dispuesto en el Reglamento de Contrataciones del Hospital.

**18.2** Durante la ejecución de la Orden de Compra, el Hospital se reserva la facultad de ampliar las cantidades adjudicadas hasta un **treinta por ciento (30%)** o de reducir las mismas hasta un **veinte por ciento (20%)**.

**18.3** En todo momento y **previa aceptación del Proveedor**, el Hospital podrá ampliar hasta un **cien por ciento (100%)** las cantidades adjudicadas, cuando el monto contratado resulte más favorable para el Hospital que la realización de una nueva convocatoria. En este caso, las partes podrán prorrogar la vigencia de la Orden de Compra, por hasta igual periodo.

## **19. Personal del CONTRATISTA**

**19.1. Cláusula de Indemnidad.** El Hospital no tiene ningún tipo de relación con el personal de EL CONTRATISTA, afectado al cumplimiento de las tareas objeto del presente y no responderá por ningún tipo de reclamo.

**19.2** Sin perjuicio de lo establecido en el párrafo anterior, EL CONTRATISTA se compromete y acuerda en forma irrevocable, mantener indemne al Hospital por cualquier reclamo, acción judicial, demanda, daño o responsabilidad de cualquier tipo o naturaleza que sea entablada por cualquier persona pública o privada, física o jurídica, o dependientes de EL CONTRATISTA, cualquiera fuera la causa del reclamo, responsabilidad que se mantendrá aún concluida la contratación cualquiera fuere la causa y que se extenderá o alcanzará a indemnizaciones, gastos y costas, sin que la enunciación sea limitativa.

**19.3.** El Contratista deberá emplear el personal clave de la Lista de personal propuesto en su Oferta para llevar a cabo las funciones especificadas u otro personal aprobado por la Inspección de Obras. La Inspección de Obras aprobará el reemplazo que se proponga hacer del personal clave sólo cuando la preparación, capacidad y experiencia del personal propuesto sean iguales o superiores a las del personal que figure en la Lista.

**19.4** El Contratista designará a un profesional como Representante Técnico, a consideración del Contratante, que deberá estar legalmente habilitado en la Jurisdicción.

**19.5** El Representante Técnico deberá firmar todos los certificados que se emitan, como así también toda la documentación técnica, planos, planillas, legajos, estudios técnicos, adicionales, cómputos, presupuestos, órdenes de servicio, etc.

**19.6** El Contratista podrá emplear subcontratistas con la aprobación de la Inspección de Obras y de acuerdo a la oferta realizada, pero no podrá ceder el Contrato sin contar con la aprobación por escrito del Contratante. La subcontratación no altera las obligaciones del Contratista

## **20. Obligaciones Legales de El Contratista por Personal Propio. Seguros.**

**20.1** Pagar en término de Ley los sueldos y jornales y toda retribución que le corresponda.

**20.2** Contratar los seguros de Ley (ART, Seguro de Vida Obligatorio, Seguro de Responsabilidad Civil, etc.).

**20.3** Cumplir todas las obligaciones laborales y previsionales que la legislación vigente establezca o que se dicten en el futuro.

**20.4** Cumplir las disposiciones de la Ley N° 19.587 y sus decretos reglamentarios, como así mismo toda otra normativa que la amplíe o reemplace, respecto de las Normas de Higiene y Seguridad Laboral.

**20.5** Utilizar las normas técnicas, sanitarias, precautorias y de tutela del trabajador en cuanto a las condiciones ambientales, integridad psicofísica y prevención de los riesgos laborales.

**20.6** Contar con la certificación de los exámenes pre-ocupacionales correspondientes a cada uno de los empleados dependientes de la empresa que figuren en la nómina de servicios (Artículo 5° inciso o) de la Ley 19.587 - Decretos N° 351/79 y 1338/96).

**20.7** Previo al inicio de las actividades, dar aviso de inicio a la A.R.T.

**20.8** La administración del Hospital podrá solicitar cuando lo crea oportuno la documentación probatoria del cumplimiento de todas las obligaciones, debiendo la contratista poner a disposición dichos comprobantes en el término de cuarenta y ocho (48) horas a partir de ser requerido en el Libro de Órdenes de Servicio; no obstante el Hospital podrá disponer, a través de sus sectores específicos, el cumplimiento del contrato en cualquiera de sus aspectos técnicos administrativos, a cuyo efecto la adjudicataria deberá suministrar toda documentación que le sea requerida.

**20.9** El Contratista deberá contratar conjuntamente a nombre del Contratista y del Contratante seguros para cubrir, durante el período comprendido entre la fecha de iniciación y el vencimiento del período de responsabilidad por defectos, contra todo riesgo por un monto equivalente al cincuenta por ciento (50%) de la oferta contratada.

**20.10** El Contratista deberá entregar a la Inspección de Obras, para su aprobación, las pólizas y los certificados de seguro antes de la fecha de iniciación. Dichos seguros deberán contemplar indemnizaciones pagaderas en los tipos y proporciones de monedas requeridos para rectificar la pérdida o perjuicio ocasionados. El incumplimiento de este requisito es causal de rescisión, previa intimación del Contratante para que dé cumplimiento a esta obligación dentro de los catorce (14) días siguientes a la fecha de notificación de la intimación.

**20.11** Las condiciones del seguro no podrán modificarse sin la aprobación de la Inspección de Obra.

## **21. Nómina de personal, altas y bajas.**

**21.1.** EL CONTRATISTA, en forma previa a la iniciación de los trabajos, presentará al Hospital el detalle de la nómina de las personas afectadas a la misma, con indicación de sus datos de identidad, filiación, domicilio y vínculo contractual y su fecha de inicio, adjuntando copia de las constancias de Alta en la AFIP y del DNI de cada uno de los integrantes de la nómina. Igual exigencia corresponderá para el personal que se incorpore en caso de relevos.

**21.2.** EL CONTRATISTA está obligado a informar por escrito las altas y bajas de su personal en relación de dependencia que se produzcan en la obra, con el mismo alcance de las exigencias establecidas en el punto anterior. Las altas deberán ser comunicadas al menos con veinticuatro (24) horas de anterioridad a que el empleado inicie el servicio y las bajas deberán ser comunicadas por El Contratista dentro del primer día hábil siguiente al de producido el cambio.

## **22. Responsabilidades Desempeño Personal Propio**

**22.1** EL CONTRATISTA será responsable del desempeño de su personal, el que en ningún caso podrá pertenecer al Hospital cualquiera fuere su categoría, cargo o función, como así también de los daños que dicho personal pudiera ocasionar al establecimiento por el incumplimiento de su tarea o durante su permanencia en el mismo.

## **23. Relevo Personal**

**23.1** Si la Inspección de Obras solicita al Contratista del relevo de un miembro del personal o de un integrante de la fuerza laboral de Contratista, indicando las causas que motivan el pedido, el Contratista se ocupará de que dicha persona se retire de la zona de las Obras dentro de siete (7) días y no tenga ninguna otra participación en los trabajos relacionados con el Contrato.

## **24. Identificación del Personal y Vehículos**

**24.1** Dadas las características de seguridad del establecimiento, el Contratista deberá confeccionar una lista semanal del personal técnico y profesional, como así también de asesores y especialistas, que deberán entrar y salir de la obra, con su respectivo número de documento. Asimismo confeccionará la nómina de vehículos a ingresar al sitio, indicando el número de patente.

## **25. Requisitos de Higiene y Seguridad en el Trabajo**

**Ver Anexo II de especificaciones técnicas.**

**EL CONTRATISTA, en forma previa a la iniciación de la obra, deberá presentar:**

**25.1** Designación formal del profesional responsable de Higiene y Seguridad de la empresa.

**25.2** Copia de la póliza de ART con cláusula de no repetición contra el Hospital y con certificado de cobertura que acredite el nivel de seguridad de la empresa, certificada su firma por Escribano Público y legalizada por el Colegio respectivo.

**25.3** Copia del listado emitido por la ART donde conste la nómina del personal asegurado certificada su firma por escribano público y legalizado por el Colegio respectivo.

**25.4** Copia de la póliza del Seguro de Vida y del listado emitido por la aseguradora donde conste la nómina del personal asegurado, certificada su firma por Escribano Público y legalizada por el Colegio respectivo.

**25.5** Póliza de accidentes para el personal autónomo por un valor de \$500.000,00 (pesos quinientos mil) endosada a favor del Hospital.

**25.6** Copia de la póliza del Seguro de Responsabilidad Civil, certificada su firma por Escribano Público y legalizada por el Colegio respectivo.

**25.7** Copia de la póliza del Seguro de Responsabilidad Civil Extracontractual, certificada su firma por Escribano Público y legalizada por el Colegio respectivo.

**25.8** Copia de las Libretas Sanitarias vigentes del personal afectado a la obra.

**25.9** Presentación del Libro de Acciones Ejecutadas, foliado, con la firma del profesional responsable, donde se acredite la gestión de Higiene y Seguridad, la entrega de los elementos de protección al personal, las capacitaciones y recomendaciones efectuadas y evaluaciones de riesgos para el tipo de tarea a desarrollar.

**25.10** El Contratista será responsable de la seguridad de todas las actividades que se desarrollen en la zona de los trabajos.

## **26. Materiales**

**26.1.** Todo material a los fines del cumplimiento del servicio será provisto por EL CONTRATISTA, en calidad y cantidad suficiente, lo que evaluará el Hospital, cuyas autoridades podrán requerir los cambios y provisiones adicionales que estimen necesarias si no se hallaran plenamente satisfechas las exigencias del servicio, quedando obligado EL CONTRATISTA a su cumplimiento, sin derecho a pago adicional alguno.

**26.2.** El CONTRATISTA resultará responsable por los daños y/o perjuicios que el mal uso de su propio equipamiento ocasione en las instalaciones, muebles, útiles y todo otro elemento del establecimiento.

## **27. Penalidades por Incumplimiento.**

**27.1** A los efectos de asegurar el fiel cumplimiento del contrato, el Contratista se hará pasible de las siguientes penalidades, que serán dispuestas por la DIRECCION DE INFRAESTRUCTURA Y TECNOLOGIA DEL HOSPITAL DE ALTA COMPLEJIDAD EN RED EL CRUCE, DR. NESTOR CARLOS KIRCHNER SERVICIO DE ATENCION MEDICA INTEGRAL PARA LA COMUNIDAD, cuyo monto y forma de determinación se establecen a continuación:

Se habilitará para el período de proyecto una cuenta de deméritos donde se asentará el puntaje que reflejará las faltas cometidas por el Contratista y que permitirá medir el grado de incumplimiento del mismo. Cuando la sumatoria de faltas supere los 20 puntos, se aplicará la multa según la siguiente relación:

$$M = \frac{MC}{1.000} \times P$$

**M:** Multa.

**MC:** Monto de Contrato.

**P:** Puntaje por faltas de la empresa.

### **Faltas:**

#### **Ordenes de Servicio:**

En caso de incumplimiento se le aplicará de dos (2) puntos, como mínimo, a diez (10) puntos como máximo, según su gravedad y reincidencia en la Cuenta de Deméritos. Y por cada negativa a afirmar, se le aplicará dos (2) en la Cuenta de Deméritos

### **Divergencias:**

El Contratista no podrá suspender las tareas, ni aun parcialmente, con el pretexto de que existen divergencias pendientes.

Si suspendiera las tareas por este motivo, se le aplicará dos (2) puntos en la Cuenta de Deméritos por cada día de suspensión de los trabajos.

### **28. Multas por retardo en la Terminación de la Obra**

**28.1** Si el proyecto contratado no se terminara dentro del plazo contractual por causas no justificadas a juicio del Contratante, el Contratista se hará pasible de una multa que será calculada mediante la siguiente expresión:

#### **Por cada día de atraso 0,25% del monto total del Contrato**

La aplicación de las multas será dispuesta por la DIRECCION DE INFRAESTRUCTURA Y TECNOLOGIA DEL HOSPITAL DE ALTA COMPLEJIDAD EN RED EL CRUCE, DR. NESTOR CARLOS KIRCHNER SERVICIO DE ATENCION MEDICA INTEGRAL PARA LA COMUNIDAD.

Cuando el importe total de las multas establecidas por cualquiera de los motivos indicados en el presente artículo y el precedente, alcance el diez por ciento (10%) del monto del contrato, el Comitente deberá optar por su rescisión por culpa del Contratista, o por la continuación del mismo, sin perjuicio de que en el período restante hasta la terminación de los trabajos pueda hacersele pasible de nuevas penalidades en virtud de la demora o se disponga la rescisión por culpa del Contratista en cualquier momento.

La multa será aplicada en forma directa por el Contratante y podrá deducirla a su criterio de:

- i) Primer certificado a cobrar por el Contratista después de aplicada la multa.*
- ii) Garantía de Responsabilidad por Defectos.*
- iii) Garantía de Fiel Cumplimiento del Contrato.*



## ANEXO I

### FORMULARIO DECLARACIÓN JURADA DE MANTENIMIENTO DE OFERTA

*[El siguiente formulario deberá ser completado por el Oferente, únicamente en ofertas totales menores a \$629.999,99]*

Fecha: \_\_\_\_\_

Contratación Directa: \_\_\_\_\_

Nosotros, declaramos que:

Entendemos que, de acuerdo con lo dispuesto en las Condiciones Particulares, las ofertas deberán estar respaldadas por una Declaración Jurada de Mantenimiento de la Oferta.

Aceptamos que automáticamente seremos declarados inelegibles para participar en cualquier otro proceso de compras o contrataciones del Hospital por un período de hasta doce (12) meses contados a partir de la fecha de presentación de ofertas, si violamos nuestra(s) obligación(es) bajo las condiciones de la oferta si:

(a) retiráramos nuestra oferta durante el período de vigencia de la oferta especificado por nosotros en nuestra Oferta; o

(b) si después de haber sido notificados de la aceptación de nuestra oferta durante el período de validez de la misma,

(i) no ejecutamos o rehusamos ejecutar el Contrato, si es requerido; o

(ii) no suministramos o rehusamos suministrar la Garantía de Cumplimiento de conformidad con lo dispuesto en las Condiciones Particulares.

Entendemos que esta Declaración de Mantenimiento de la Oferta expirará si no somos los seleccionados, y cuando ocurra el primero de los siguientes hechos:

(1) si recibimos comunicación con el nombre del Oferente seleccionado; o

(2) vencido el plazo de nuestra oferta.

Firmada: *[firma de la persona cuyo nombre y capacidad se indican].*

En calidad de: *[indicar la capacidad jurídica de la persona que firma la Declaración de Mantenimiento de la Oferta]*

Nombre: *[nombre completo de la persona que firma la Declaración de Mantenimiento de la Oferta]*

Debidamente autorizado para firmar la oferta por y en nombre de: *[nombre completo del oferente]*

## ANEXO II

### ESPECIFICACIONES TECNICAS

#### DOCUMENTACION A PRESENTAR PREVIO AL INGRESO AL HOSPITAL EL CRUCE - DR. NESTOR CARLOS KIRCHNER

- 1- Nota membrete donde conste: designación formal del profesional responsable de Higiene y Seguridad de la empresa.
- 2- Nota membrete detallando nombre, apellido y D.N.I. del personal afectado a las tareas, bajo responsabilidad exclusiva de la firma
- 3- Copia de Alta Temprana de AFIP y DNI del personal afectado a las tareas del Hospital.
- 4- Póliza de ART con cláusula de No Repetición contra el Hospital y con certificado de cobertura que acredite el nivel de seguridad de la empresa.
- 5- Listado emitido por ART donde conste la nómina del personal asegurado.
- 6- Póliza del Seguro de Vida Obligatorio y del listado emitido por la aseguradora donde conste la nómina del personal asegurado.
- 7- Póliza del Seguro de Responsabilidad Civil de la empresa.
- 8- Programa de Seguridad Aprobado por ART.
- 9- Procedimiento de trabajo seguro (PTS) con la descripción de las etapas de trabajo indicando los riesgos asociados y las medidas de seguridad correspondientes tanto para el hospital como para el personal que se encuentra realizando las tareas expuesto a agentes de riesgo, firmado por el Responsable en Higiene y Seguridad de la empresa.
- 10-Póliza del Seguro de Automotores de los vehículos de la empresa afectados a la prestación del servicio.
- 11-Registros de entrega de ropa, elementos de protección personal a los trabajadores (Resolución 299/11), del personal declarado y capacitaciones realizadas.

#### CONSUMOS ELECTRICOS EDIFICIO 5

Unidades Interiores Sistema 1(MONOFASICAS)

Name	Sound	PS	MCA	WxHxD	Wght
	dBa		A	mm	kg
1 VESTUARIO 1	27-35	230V 1ph	0,4	840x256x840	19
3 COMEDOR 1	28-36	230V 1ph	0,6	840x256x840	22
4 HABITACION 1	27-30	230V 1ph	0,3	840x256x840	19
5 HABITACION 2	27-30	230V 1ph	0,3	840x256x840	19
6 HABITACION 3	27-30	230V 1ph	0,3	840x256x840	19
7 COMEDOR 2	28-36	230V 1ph	0,6	840x256x840	22
8 HABITACION 4	27-30	230V 1ph	0,3	840x256x840	19
9 HABITACION 5	27-30	230V 1ph	0,3	840x256x840	19
10 HABITACION 6	27-30	230V 1ph	0,3	840x256x840	19

20 INFECTOLOGIA	28-36	230V 1ph	0,6	840×256×840	22
21 CIRUGIA TRANSPLANTE	28-36	230V 1ph	0,6	840×256×840	22
22 TRAUMATOLOGIA	28-36	230V 1ph	0,6	840×256×840	22

### Unidades Interiores Sistema 2 (MONOFASICAS)

Name	Sound	PS	MCA	WxHxD	Wght
	dBA		A	mm	
2 VESTUARIO 2	27-35	230V 1ph	0,4	840×256×840	19
11 OFICINA	28-36	230V 1ph	0,6	840×256×840	22
12 COMEDOR 3	28-36	230V 1ph	0,6	840×256×840	22
13 HABITACION 7	27-30	230V 1ph	0,3	840×256×840	19
14 HABITACION 8	27-30	230V 1ph	0,3	840×256×840	19
15 HABITACION 9	27-30	230V 1ph	0,3	840×256×840	19
16 HABITACION 10	27-30	230V 1ph	0,3	840×256×840	19
17 HABITACION 11	27-30	230V 1ph	0,3	840×256×840	19
18 HABITACION 12	27-30	230V 1ph	0,3	840×256×840	19
19 COMEDOR 4	28-36	230V 1ph	0,6	840×256×840	22

### Unidades Exteriores (TRIFASICAS)

Name	Model	PS	MCA	WxHxD	Wght
			A	mm	kg
SISTEMA 1	RXYQ20AYM	400V 3ph	39	1240×1657×765	325
SISTEMA 2	RXYQ14AYM	400V 3ph	30	1240×1657×765	285

**PLANO ELÉCTRICO, TABLERO EDIFICIO 5.**

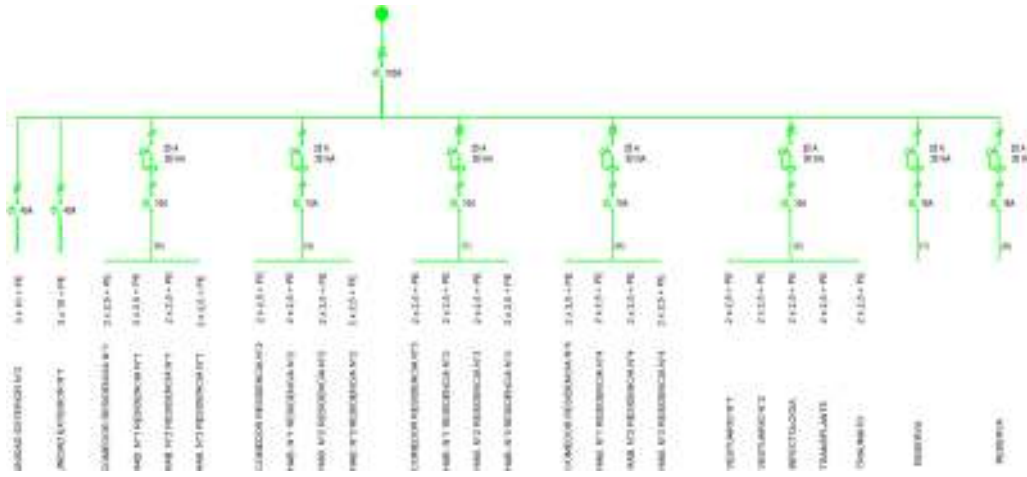

VISTA CONTRATAPA

VISTA INTERNA

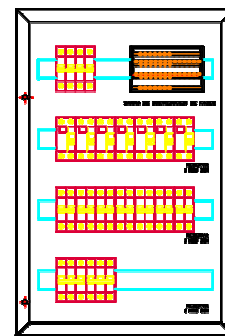
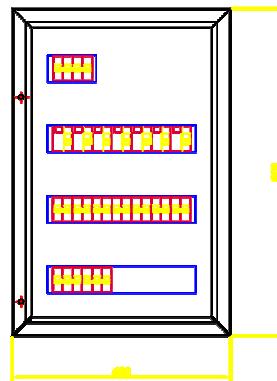
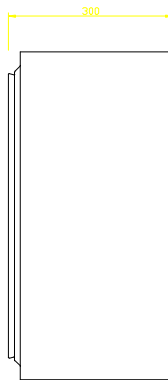

## **LISTADO EQUIPAMIENTO EDIFICIO 5**

<b>Item n°</b>	<b>Descripción</b>	<b>Unidad</b>	<b>Cantidad</b>
1	GABINETE IP65 45x60x22.5 CHAPA CON CONTRATAPA PARA 3 FILAS DE TERMICAS (18 bocas)	U	1
2	TERMOMAGNETICA BIPOLAR 2x10A SEGÚN NORMA IEC60947	U	5
3	TERMOMAGNETICA BIPOLAR 2x16A SEGÚN NORMA IEC60947	U	2
4	TERMOMAGNETICA TETRAPOLAR 4x40A SEGÚN NORMA IEC60947	U	1
5	TERMOMAGNETICA TETRAPOLAR 4x50A SEGÚN NORMA IEC60947	U	1
6	TERMOMAGNETICA TETRAPOLAR 4x100A SEGÚN NORMA IEC60947	U	1
7	INTERRUPTOR DIFERENCIAL 2x25A SEGÚN NORMA IEC61008	U	7
8	DISTRIBUIDOR DE BARRA TETRAPOLAR 4-12-125AP PROFESIONAL	U	1
9	DISTRIBUIDOR DE BARRA UNIPOLAR 125A	U	1
10	CABLECANAL 40x80 RANURADO ZOLODA	U	2
11	RIEL DIN	U	2
12	CABLE UNIPOLAR DE 10mm	M	22
13	CABLE UNIPOLAR DE 16mm	M	6
14	PRECINTOS 22CM	BOLSAS	5
15	CABLE AFUMEX DE 2x2.5mm	M	418
16	CABLE AFUMEX VA 2.5mm	M	418
17	CABLE AFUMEX DE 4x10mm	M	112
18	CABLE AFUMEX VA 10mm	M	112
19	CAÑO PLASTICO PESADO DE 25mm	M	52
20	CAÑO PLASTICO PESADO DE 32mm	M	52